

ಜನೋದಯ ಸಂಸ್ಥೆಯ ಸಾವಯವ ಕೃಷಿ ರೈತರಿಂದ

“ನಮ್ಮ ಸುದ್ದಿ”

ಸಂಚಿಕೆ -೦೧ ರಲ್ಲಿ ಸಾವಯವ ಕೃಷಿಯ ತಿಳುವಳಿಕೆ ಪಾಠ ಪ್ರತಿ



ಉದಾಹರಣೆ

ಗೌರವ,
ರವರಿಗೆ,



-: ಇವರಿಂದ :-
ಜನೋದಯ ಸಂಸ್ಥೆ
ಐ ಅನೇ ಕ್ರಾಸ್ ಟನೇ ಮುಖ್ಯ ರಸ್ತೆ
ಜಯಮಹಲ್ ಬಡಾವಣೆ, ಬೆಂಗಳೂರು -೦೪೬



ಮುನ್ನುಡಿ



ಜನೋದಯ ಸಂಸ್ಥೆಯು ಜನರ ಅಭಿವೃದ್ಧಿ ಉದ್ದೇಶದ ಸ್ವಯಂ ಸೇವಾ ಸಂಸ್ಥೆಯಾಗಿದ್ದು, ೧೯೯೪ ರಿಂದ, ಕರ್ನಾಟಕ ರಾಜ್ಯದಲ್ಲಿ ತಮ್ಮ ಸೇವೆಯನ್ನು ನೀಡುತ್ತಾ ಬಂದಿದೆ.

ಜನೋದಯದ ಕಾರ್ಯಕ್ರಮಗಳಲ್ಲಿ ಸಾವಯವ ಕೃಷಿ ಯೋಜನೆ 2004 ರಿಂದ ಅಳವಡಿಸಿಕೊಂಡಿದ್ದು, ಕುಗ್ಗುತ್ತಿರುವ ಕೃಷಿಭೂಮಿ, ಸೃಷ್ಟಿಯಲ್ಲಿರುವ ಸಂಪನ್ಮೂಲಗಳ ಸಂರಕ್ಷಣೆ, ಹಾಗೂ ಮಿತವಾದ ಉಪಯೋಗ ಮತ್ತು ವಿಷರಹಿತ ಕೃಷಿ ಉತ್ಪನ್ನಗಳ ಸೇವನೆ ಮತ್ತು ಮಾರಾಟದ ಚಟುವಟಿಕೆಗಳನ್ನು ನಡೆಸಿಕೊಂಡಿದೆ.

ಮುಂದಿನ ಯೋಜನೆಯಲ್ಲಿ ಸಾವಯವ ರೈತರ ಒಕ್ಕೂಟದ ಮುಖಾಂತರ, ಉತ್ಪನ್ನಕಾರರ ಜೀವನಾಧಾರವಾಗಿ ಕೃಷಿ ಉತ್ಪನ್ನಗಳನ್ನು ಹೆಚ್ಚಿಸುವುದು. ಸಣ್ಣ ಸಾಲಗಳ ವ್ಯವಸ್ಥೆ ಮತ್ತು ಅಧಿಕ ಮಾರುಕಟ್ಟೆಗಳ ಮುಖಾಂತರ, ಬಳಕೆದಾರರಿಗೆ ಅನುಕೂಲಕರವಾದ ಅಂತರವನ್ನು ಒದಗಿಸುವುದು. ರೈತರ ಉತ್ಪನ್ನಗಳಿಗೆ ನ್ಯಾಯ ಬೆಲೆಯನ್ನು ದೊರಕಿಸಿ ಕೊಡುವುದು. ಕೇಂದ್ರ ಮತ್ತು ರಾಜ್ಯ ಸರ್ಕಾರದ ವ್ಯವಸ್ಥೆಯಲ್ಲಿರುವ ಹಾಗೂ ಖಾಸಗಿ ಸಂಸ್ಥೆಗಳಲ್ಲಿರುವ ಯೋಜನೆಗಳನ್ನು ರೈತರಿಗೆ ತಲುಪಿಸುವ ಕೆಲವು ಕಾರ್ಯಕ್ರಮಗಳನ್ನು ಹಮ್ಮಿಕೊಂಡಿದೆ.

ಜನೋದಯ ಸಂಸ್ಥೆಯು ಸಾವಯವ ಕೃಷಿಕರ ಬೆನ್ನಲುಬಾಗಿ ನಿಂತು ಈ ಯೋಜನೆಗಳಿಗೆ ಪ್ರೋತ್ಸಾಹ ನೀಡುತ್ತಾ ಶುಭ ಹಾರೈಸುತ್ತದೆ.

ಇಂತಿ

ಶ್ರೀಮತಿ. ಸರತೋಜ್ ವಾಸ್

ಅಧ್ಯಕ್ಷರು

ಜನೋದಯ ಸಂಸ್ಥೆ

ಬೆಂಗಳೂರು

ಸಾವಯವ ಕೃಷಿ ಎಂದರೆ ಏನು? ಏಕೆ? ಹೇಗೆ?

ಮಾನವ ನಿರ್ಮಿತ ಯಾವುದೇ ರಾಸಾಯನಿಕ ಗೊಬ್ಬರ, ಕೀಟನಾಶಕ ಹಾಗೂ ಪ್ರಕೃತಿಗೆ ಹಾನಿಉಂಟುಮಾಡುವ ಪದಾರ್ಥಗಳನ್ನು ಬಳಸದೆ, ನೈಸರ್ಗಿಕ ಚಟುವಟಿಕೆಗಳಿಗೆ ಪೂರಕವಾದ ರೀತಿಯಲ್ಲಿ ಕೃಷಿ ಮಾಡುವುದಕ್ಕೆ ಸಾವಯವ ಕೃಷಿ ಎಂದು ಕರೆಯಬಹುದು.



“ಮಣ್ಣಿನ ಜೀವಂತಿಕೆ ಸಾವಯವ ಕೃಷಿಯ ಆಧಾರ ಸ್ತಂಭ”

ಮಾಲಿನ್ಯಕರವಾದ ಹಾಗೂ ಪರಿಸರ ಹಾನಿಕಾರಕವಾದ ರಾಸಾಯನಿಕ ಗೊಬ್ಬರ ಮತ್ತು ಕೀಟನಾಶಕಗಳನ್ನು ಬಳಸುವುದರಿಂದ ಭೂಮಿಯಲ್ಲಿರುವ ಕೋಟ್ಯಾಂತರ ಸೂಕ್ಷ್ಮಾಣು ಜೀವಿಗಳು ನಾಶವಾಗುತ್ತವೆ. ಸಾವಯವ ಕೃಷಿ ಈ ಸೂಕ್ಷ್ಮಾಣು ಜೀವಿಗಳ ಚೈತನ್ಯವನ್ನು ಕಾಪಾಡಿ ಮಣ್ಣಿನ ಫಲವತ್ತತೆಯನ್ನು ಹೆಚ್ಚಿಸಲು ಸಹಕಾರಿಯಾಗುತ್ತದೆ.

ಸಾವಯವ ಕೃಷಿಯಲ್ಲಿ ಮಣ್ಣಿನ ಫಲವತ್ತತೆಯನ್ನು ಹೆಚ್ಚಿಸುವುದು ಹೇಗೆ ?

ಮೊದಲನೆಯದಾಗಿ ಮಣ್ಣಿನ ಮಹತ್ವ :-

ಮಣ್ಣು ಒಂದು ಜೀವಂತ ವ್ಯವಸ್ಥೆ. ಅದು ವಿಭಿನ್ನ ಬಗೆಯ ಕೋಟ್ಯಾಂತರ ಸೂಕ್ಷ್ಮಾಣು ಜೀವಿಗಳಿಂದ ರೂಪುಗೊಂಡಿದೆ. ಭೂಮಿಯ ಫಲವತ್ತತೆಯನ್ನು ಹೆಚ್ಚಿಸಲು ಪ್ರತಿಯೊಂದು ಸೂಕ್ಷ್ಮಾಣು ಜೀವಿಯು ತನ್ನದೇ ಆದ ಕೊಡುಗೆಯನ್ನು ನೀಡುತ್ತದೆ. ಹಲವಾರು ಸೂಕ್ಷ್ಮಾಣು ಜೀವಿಗಳು ತಾವು ಬದುಕಲು ಸಸ್ಯಗಳನ್ನು ಅವಲಂಬಿಸಿವೆ. ಅದೇ ರೀತಿ ಸಸ್ಯಗಳು ತಾವು ಉತ್ತಮ ರೀತಿಯಲ್ಲಿ ಬೆಳೆವಣಿಗೆ ಹೊಂದಲು ಸೂಕ್ಷ್ಮಾಣು ಜೀವಿಯನ್ನು ಅವಲಂಬಿಸಿವೆ. ಈ ರೀತಿ ಕೊಡು-ಕೊಳ್ಳುವಿಕೆ, ನಿಸರ್ಗದಲ್ಲಿ ತಾನಾಗಿಯೇ ರೂಪುಗೊಂಡಿದೆ. ಮಣ್ಣಿಗೆ ನಾವು ಗೊಬ್ಬರ ಅಥವಾ ಕಾರ್ಬೋಸ್ಟ್ ನೀಡಿದರೆ ಮಣ್ಣಿನಲ್ಲಿರುವ ಕೋಟ್ಯಾಂತರ ಸೂಕ್ಷ್ಮಾಣು ಜೀವಿಗಳು ಬೆಳೆಗೆ ಅಗತ್ಯವಿರುವ ಪೋಷಕಾಂಶಗಳನ್ನು ಪೂರೈಸುತ್ತವೆ.

ಮಣ್ಣಿನ ಫಲವತ್ತತೆಯನ್ನು ಹೆಚ್ಚಿಸಲು ಅಳವಡಿಸಬೇಕಾದ ಅಂಶಗಳು:-

- ❖ ಬೆಳೆಯಲ್ಲಿ ಬದಲಾವಣೆ ಮಾಡುವುದು ಅಥವಾ ಬೆಳೆ ಪರಿವರ್ತನೆ .
- ❖ ಹಸಿರೇಲೆ ಗೊಬ್ಬರ ಮಾಡಿ ಭೂಮಿಗೆ ಸೇರಿಸುವುದು.
- ❖ ಕೃಷಿ ತ್ಯಾಜ್ಯ ಮತ್ತು ಕೊಟ್ಟಿಗೆ ಗೊಬ್ಬರದಿಂದ ತಯಾರಿಸಿದ ಕಾರ್ಬೋಸ್ಟ್ ಭೂಮಿಗೆ ಸೇರಿಸುವುದು.
- ❖ ಸೂಕ್ತ ಸಮಯದಲ್ಲಿ, ಸೂಕ್ತ ರೀತಿಯಲ್ಲಿ ಉಳುವೆ ಮಾಡುವುದು ಹಾಗೂ ಪದೇ ಪದೇ ಅನಾವಶ್ಯಕವಾಗಿ ಉಳುವೆ ಮಾಡದಿರುವುದು.
- ❖ ಮಣ್ಣಿನ ಮೇಲ್ಮದರವನ್ನು ಮೇಲು ಹೊದಿಕೆಯ ಮೂಲಕ ರಕ್ಷಿಸುವುದು. ಇದನ್ನು ಪಂಚಾಮೃತದ ಉಪಯೋಗದಿಂದ ಮಾಡುವುದು.
- ❖ ಹೆಚ್ಚಿನದಾಗಿ ಸಾವಯವ ಗೊಬ್ಬರವನ್ನು ನೆರಳಿನ ಪ್ರದೇಶದಲ್ಲಿ ತಯಾರಿಸಿ, ಬಳಸುವುದು ಉತ್ತಮ.

ನೈಸರ್ಗಿಕ ಕೃಷಿ ಎಂದರೆ ಏನು? ಏಕೆ? ಹೇಗೆ?

ನಮ್ಮ ಭೂಮಿಯಲ್ಲಿ ನಿಸರ್ಗಕ್ಕೆ ಪೂರಕವಾದ ರೀತಿಯಲ್ಲಿ ಬೆಳೆ ಬೆಳೆಯುವುದನ್ನು ರೂಢಿಸಿಕೊಳ್ಳಬೇಕು. ಅಲ್ಲಿ ಪ್ರಾಣಿ, ಪಕ್ಷಿಗಳು ಹಾಗೂ ಇತರೆ ಸೂಕ್ಷ್ಮಾಣು ಜೀವಿಗಳು ತೊಂದರೆ ರಹಿತವಾಗಿ ಅಭಿವೃದ್ಧಿ ಹೊಂದಲು ಅವಕಾಶ ಮಾಡಿಕೊಡಬೇಕು. ನಿಸರ್ಗದತ್ತವಾಗಿಯೇ ಬೆಳೆ ಬೆಳೆಯಲು ಪ್ರಾರಂಭಿಸಿದರೆ, ಕಳೆ, ಕೀಟ ಹಾಗೂ ರೋಗಗಳು ತಮಗಿಚ್ಛೆ ಬಂದಂತೆ ಅಭಿವೃದ್ಧಿಯಾಗುವುದಿಲ್ಲವೇ ಎಂದು ನೀವು ಕೇಳಬಹುದು. ಖಂಡಿತಾ ಸಾಧ್ಯವಿಲ್ಲ. ಪ್ರಕೃತಿಯು ತಾನೇ ನಿರ್ಮಿಸಿಕೊಂಡಿರುವ ವ್ಯವಸ್ಥೆಯ ಮೂಲಕ ನಿಸರ್ಗದಲ್ಲಿ ಹಾಗೂ ವಾತಾವರಣದಲ್ಲಿ ಸಮತೋಲನವನ್ನು ಕಾಪಾಡಿಕೊಳ್ಳುತ್ತದೆ. ನೈಸರ್ಗಿಕ ರೀತಿಯಲ್ಲಿ ಬೆಳೆಗೆ ಹಾನಿಕಾರಕವಾದ ಕೀಟ ಹಾಗೂ ರೋಗಗಳನ್ನು ಪ್ರಕೃತಿಗೆ ಅನುಗುಣವಾದ ನಿಯಮದಲ್ಲಿ ಪ್ರಾಣಿ-ಪಕ್ಷಿಗಳಿಂದ ನಿಯಂತ್ರಿಸಲ್ಪಡುತ್ತದೆ.

ಕೃಷಿಕರು, ಪ್ರಸ್ತುತ ಸನ್ನಿವೇಶದಲ್ಲಿ ಪ್ರಕೃತಿಯ ರಹಸ್ಯಗಳನ್ನು ಅರಿಯುವತ್ತ ಹೆಜ್ಜೆ ಹಾಕಬೇಕಾಗಿದೆ. ಅಂದರೆ - ಕೃಷಿಯ ಎಲ್ಲಾ ಜವಾಬ್ದಾರಿಯನ್ನು ಪ್ರಕೃತಿಗೆ ಬಿಡಿ ಎಂದಲ್ಲ. ಆದರೆ ಸೃಷ್ಟಿಯ ಸೂಕ್ಷ್ಮ ಸಂವೇದನೆಗಳನ್ನು ಅರಿಯುತ್ತಾ, ಸ್ಪಂದಿಸುತ್ತಾ ಅದರ ಜೊತೆಜೊತೆಯಲ್ಲಿಯೇ ಸಾಗಬೇಕಾಗಿದೆ.

ಉದಾ:- ರೈತರು ತಾವು ಬೆಳೆಯುವ ಬೆಳೆಗಳನ್ನು ಕಾಡುವ ಹಾನಿಕಾರಕ ಕೀಟಗಳನ್ನು ಹಿಡಿದು ತಿನ್ನುವ ರೈತೋಪಯೋಗಿ ಪ್ರಾಣಿ ಪಕ್ಷಿಗಳು ಯಾವುವು ಎಂಬುದನ್ನು ಗುರುತಿಸುವುದನ್ನು ಕಲಿಯಬೇಕು. ಹಾಗೂ ಅವುಗಳನ್ನು ಸಂರಕ್ಷಿಸಬೇಕು. ರೈತರು ತಮಗೆ ಉಪಯೋಗಕಾರಿಯಾಗುವ ಜೀವವೈವಿಧ್ಯವನ್ನು ಪೋಷಿಸಿದರೆ, ಹಾನಿಕಾರಕ ಜಂತುಗಳು ತಾವಾಗಿಯೇ ನಾಶ ಹೊಂದುತ್ತವೆ.

ಈ ರೀತಿಯ ಕಲಿಕೆ, ರೈತನ ಕೃಷಿ ಬದುಕಿನಲ್ಲಿ ಹಾಸುಹೊಕ್ಕಾಗಿರುವ ವೈವಿಧ್ಯಮಯ ತಳಿಗಳನ್ನು, ಪ್ರಾಣಿ ಪಕ್ಷಿಗಳನ್ನು ರಕ್ಷಿಸಿದರೆ ಮುಂದಿನ ಪೀಳಿಗೆಯ ಅಭಿವೃದ್ಧಿಗೆ ಸಹಕಾರಿಯಾಗುತ್ತದೆ.

ಸಾವಯವ ಕೃಷಿಯಲ್ಲಿ ರೈತರು ಪಾಲಿಸಬೇಕಾದ ಮುಖ್ಯ ನಿಯಮಗಳು:-

- ❖ ತಮ್ಮಲ್ಲಿ ಲಭ್ಯವಿರುವ ಪ್ರಾಣಿಜನ್ಯ ಮತ್ತು ಸಸ್ಯಜನ್ಯ ಪದಾರ್ಥಗಳನ್ನು ಪೋಲಾಗದಂತೆ ಸಂಗ್ರಹಿಸಿ, ಕಾರ್ಪೋಸ್ಟ್ ಮೂಲಕ ಭೂಮಿಗೆ ಸೇರಿಸುವುದು.
- ❖ ರಾಸಾಯನಿಕ ಗೊಬ್ಬರ ಮತ್ತು ಕೀಟನಾಶಕಗಳನ್ನು ಬಳಕೆ ಮಾಡದಿರುವುದು.
- ❖ ದೇಸಿ ಜಾನುವಾರುಗಳನ್ನು ಸಾವಯವ ಕೃಷಿ ತೋಟದಲ್ಲಿ ಸಾಕಾಣಿಕೆ ಮಾಡುವುದು.
- ❖ ಅಂತರ್ಜಲವನ್ನು ಮತ್ತು ವನ್ಯ ಜೀವಿಗಳನ್ನು ಸಂರಕ್ಷಣೆ ಮಾಡುವುದು.
- ❖ ಸಾವಯವ ಕೃಷಿಯಲ್ಲಿ ದೇಸಿ ಬೀಜಗಳನ್ನೇ ಬಳಕೆ ಮಾಡುವುದು.

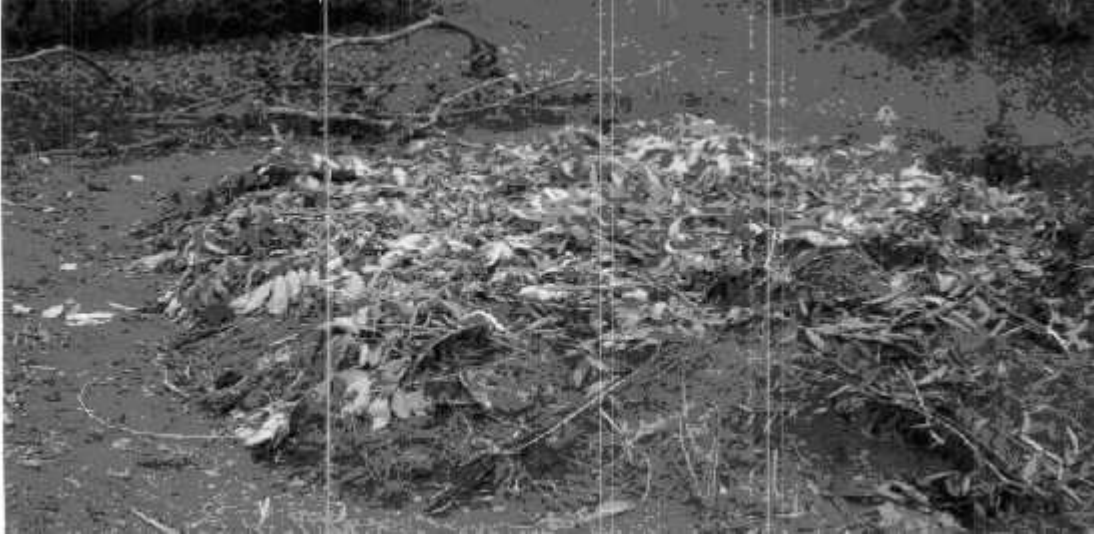

ಸಾವಯವ ಗೊಬ್ಬರ ತಯಾರಿಕೆ

ಜನೋದಯ ಸಂಸ್ಥೆಯ ಸಾವಯವ ಕೃಷಿ ಯೋಜನೆಯ ಹಿನ್ನೆಲೆ:-

೨೦೦೪ ನೇ ಇಸವಿಯಲ್ಲಿ, ಜನೋದಯ ಸಂಸ್ಥೆಯು ಸಾವಯವ ಕೃಷಿ ಉತ್ಪಾದನೆಯ ಕಾರ್ಯ ಯೋಜನೆಯನ್ನು ಜಾರಿಗೆ ತಂದು, ೨೦೧೦ ನೇ ಮಾರ್ಚ್ ತಿಂಗಳೊಳಗೆ ೧೮೨೫ ರೈತರನ್ನು ಸ್ಪಂದಿಸಿ; ಉತ್ಪಾದನೆಯನ್ನು ೧೨೫೨.೮೦ ಎಕರೆಗಳಿಗೆ ವಿಸ್ತರಿಸಿ; ೨೫೨೫ ಬಳಕೆದಾರರಿಗೆ, ವಾರ್ಷಿಕ ಸುಮಾರು ೩೦,೦೦೦ ಕೆ .ಜಿ ಯಷ್ಟು ತರಕಾರಿ ಮತ್ತು ಹಣ್ಣು ಹಂಪಲುಗಳನ್ನು ಪರ್ಯಾಯ ಮಾರುಕಟ್ಟೆಯಲ್ಲಿ, ನ್ಯಾಯಬೆಲೆಯಲ್ಲಿ ಸರಬರಾಜು ಮಾಡಿದೆ.

ಸಾವಯವ ಕೃಷಿ ರೈತರು ಬೆಳೆದ ಬೆಳೆಗಳನ್ನು, ಪರ್ಯಾಯ ಮಾರುಕಟ್ಟೆ ಮುಖಾಂತರ ಗ್ರಾಹಕರಿಗೆ ತಲುಪಿಸುವ ವ್ಯವಸ್ಥೆ ಮಾಡಲಾಗಿದ್ದು; ಈ ಕಾರ್ಯ ಯೋಜನೆಗೆ ಸಹಾಯಧನವನ್ನು ಒದಗಿಸಿದ ನೆದರ್‌ಲ್ಯಾಂಡ್ಸ್ ದೇಶದ ಹಿವೋಸ್ ಸಂಸ್ಥೆಗೆ ನಮ್ಮ ಹೃದಯ ಪೂರ್ವಕವಾದ ವಂದನೆಗಳು

ಈ ಕಾರ್ಯಯೋಜನೆಯಲ್ಲಿ ಜನೋದಯ ಸಂಸ್ಥೆಯನ್ನು ಸಹಭಾಗಿವಾಗಿ ತೆಗೆದುಕೊಂಡು, ಕರ್ನಾಟಕ ರಾಜ್ಯದಲ್ಲಿ ಸಾವಯವ ಕೃಷಿ ಯೋಜನೆಯನ್ನು ನಿಯೋಜಿಸಿ, ಅಳವಡಿಸಲು ಸಹಾಯಕರಾದ ಐ.ಐ.ಆರ್.ಡಿ ಔರಂಗಾಬಾದ್ ಸಂಸ್ಥೆಗೂ ಕೂಡ ನಮ್ಮ ಹೃದಯ ಪೂರ್ವಕ ವಂದನೆಗಳು.

ಈ ಕಾರ್ಯಕ್ರಮದಲ್ಲಿ ಸಾವಯವ ಕೃಷಿ ಉತ್ಪಾದಕರಾದ ರೈತರಿಗೆ ಮತ್ತು ರೈತರ ಉತ್ಪನ್ನಗಳನ್ನು ನ್ಯಾಯ ಬೆಲೆಯಲ್ಲಿ ಪಡೆದುಕೊಂಡು ಬಳಸುವ ಬಳಕೆದಾರರಿಗೂ, ನಮ್ಮ ಹೃದಯ ಪೂರ್ವಕವಾದ ವಂದನೆಗಳು.

ಜನೋದಯ ಸಂಸ್ಥೆಯ ಸಾವಯವ ಕೃಷಿ ಗ್ರಾಮ ಯೋಜನೆ :-

ಜನೋದಯ ಸಂಸ್ಥೆಯು ಸಾವಯವ ಕೃಷಿ ಯೋಜನೆಯನ್ನು ಪರಿಗಣಿಸಿ, ಕರ್ನಾಟಕ ಸರ್ಕಾರದ ಸಾವಯವ ಗ್ರಾಮ ಯೋಜನೆಯಡಿಯಲ್ಲಿ, ದೊಡ್ಡಕುರುಬರಹಳ್ಳಿಯನ್ನು ಕಾರ್ಯಕ್ಷೇತ್ರವಾಗಿ ಅಯ್ಕೆಮಾಡಿಕೊಂಡಿದ್ದು, ಗಳಿ ಎಕರೆ ಭೂಮಿ ವಿಸ್ತೀರ್ಣವನ್ನು, ಸಾವಯವ ಕೃಷಿಗಾಗಿ, ಐ ವರ್ಷಗಳ ಯೋಜನೆಯಲ್ಲಿ ಅಳವಡಿಸಿಕೊಂಡಿತ್ತು.

ಈ ಸಾವಯವ ಗ್ರಾಮ ಯಜನೆಯಲ್ಲಿ ಮೂರು ವರ್ಷದ ಅವಧಿಯಲ್ಲಿ ರೂ ೬.೩೦.೦೦೦ /- (ಒಂಬತ್ತು ಲಕ್ಷದ ಮೂವತ್ತು ಸಾವಿರ) ಮೊತ್ತವನ್ನು ಕರ್ನಾಟಕ ಸರ್ಕಾರದಿಂದ ಪಡೆದಿದ್ದು, ರೈತರು ಸಾವಯವ ಕೃಷಿಯನ್ನು ಅಳವಡಿಸಲು ಇದನ್ನು ಉಪಯೋಗಿಸಲಾಗಿದೆ.

ಶ್ರೀಯುತ ನಾರಾಯಣ ಸ್ವಾಮಿಯವರು ದೊಡ್ಡಕುರುಬರಹಳ್ಳಿಯ ಈ ಯೋಜನೆಗೆ ಖಜಾಂಚಿ ಕಮಿಟಿಯಲ್ಲಿದ್ದು ಜನೋದಯ ಸಂಸ್ಥೆಯವರೊಡನೆ, ರೈತರ ಪರವಾಗಿ ಈ ಯೋಜನೆಯಲ್ಲಿ ಪಾಲ್ಗೊಂಡಿದ್ದು, ಸಾವಯವ ರೈತರು ತಮ್ಮ ಭೂಮಿಯಲ್ಲಿ ಬೆಳೆಸಿದ ಸಾವಯವ ಉತ್ಪನ್ನಗಳನ್ನು, ಜನೋದಯ ಸಂಸ್ಥೆಯ ಪರ್ಯಾಯ ಮಾರುಕಟ್ಟೆ ವ್ಯವಸ್ಥೆಯ ಮುಖಾಂತರ ಬಳಕೆದಾರರಿಗೆ ತಲುಪಿಸಲಾಗುತ್ತಿದೆ.

ಸರ್ಕಾರದ ಈ ಯೋಜನೆಯಲ್ಲಿ, ಲಬ ರೈತರ ಬೆಳೆಗಳಿಗೆ ಮೊದಲನೇ ಮತ್ತು ಎರಡನೇ ವರ್ಷದ ಧೃಡೀಕರಣಕ್ಕೆ ಸರ್ಕಾರದಿಂದ ಅನುದಾನ ಪಡೆದಿದ್ದು, ಧೃಡೀಕರಣ ಪತ್ರಗಳನ್ನು ನೀಡಲಾಗಿದೆ. ಈ ಫಲಾನುಭವಿಗಳಿಗೆ, ವಿವಿಧ ಸಾವಯವ ಫಲಕಗಳ ನಿರ್ಮಾಣಕ್ಕೆ ಸರ್ಕಾರದಿಂದ ಸವಲತ್ತುಗಳನ್ನು ಕೊಡಿಸಲಾಗಿದೆ.



ಅರಣ್ಯ ಸಸಿಗಳ ವಿತರಣೆ

ಘಟಕಗಳ ವಿವರಗಳು

ಕಾರ್ಯಕ್ರಮಗಳು	ಪ್ರಮಾಣ
ಕಾಂಪೋಸ್ಟ್ ಗುಂಡಿಗಳ ನಿರ್ಮಾಣ	೬೮
ಎರೆಹುಳು ತೊಟ್ಟಿಗಳ ನಿರ್ಮಾಣ	೩೦
ಕೃಷಿ ಹೊಂಡಗಳು	೧೬
ಅಜೋಲ ತೊಟ್ಟಿಗಳ ನಿರ್ಮಾಣ	೧೦
ಜಾನುವಾರುಗಳನ್ನು ಕೊಂಡುಕೊಳ್ಳಲು ಸಹಾಯಧನ	೩೦ ಮಂದಿಗೆ
ಸಾವಯವ ಗೋಬ್ಬರ, ಹಿಂಡಿ, ಸಾವಯವ ಬೀಜಗಳ ವಿತರಣೆ	೮೮
ಅರಣ್ಯ ಮತ್ತು ತೋಟಗಾರಿಕೆ ಸಸಿಗಳ ವಿತರಣೆ .	೮೮
ಗೋಬುರ್ ಗ್ಯಾಸ್ ಮತ್ತು ಬಯೋಡೈಜಸ್ಟರ್‌ಗಳ ನಿರ್ಮಾಣ	೧೨

೨೦೧೦ -೧೧ ಸಾಲಿನ ಜನೋದಯ ಸಂಸ್ಥೆಯ ಸಾವಯವ ಕೃಷಿ ಯೋಜನೆಗಳು :-

- ೨೫ ಸಾವಯವ ರೈತರ ಕೂಟಗಳನ್ನು ರಚನೆಮಾಡಿ, ನಬಾರ್ಡ್‌ನ ಯೋಜನೆಗಳಲ್ಲಿ ನೊಂದಾಯಿಸುವುದು.
- ರೈತರ ಕೂಟಗಳನ್ನು ಮಹಾಕೂಟದ ಸದಸ್ಯತ್ವಕ್ಕೆ ಸೇರಿಸಿ, ಮಹಾಕೂಟವನ್ನು ಕರ್ನಾಟಕ ಸರ್ಕಾರದ ಸಹಕಾರಿ ಸಂಘ ಸಂಸ್ಥೆಗಳ ನೊಂದಾವಣೆ ಕಛೇರಿಯಲ್ಲಿ ನೊಂದಾಯಿಸುವುದು.
- ಅಕ್ಟೋಬರ್/ನವಂಬರ್ ತಿಂಗಳಲ್ಲಿ ರಾಜ್ಯ ಮಟ್ಟದ ಸಾವಯವ ಕೃಷಿಕಾರ್ಯಾಗಾರ ಏರ್ಪಡಿಸುವುದು.
- ಜನೋದಯ ಸಂಸ್ಥೆಯ ಸಾವಯವ ಕೃಷಿ ಯೋಜನೆಯ ಕಾರ್ಯಕ್ರಮಗಳ ಬಗ್ಗೆ ಮುದ್ರಣ ಮತ್ತು ವಿದ್ಯುನ್ಮಾನ ಮಾದ್ಯಮ ಜೊತೆ ಸ್ಪಂದನ.
- ಜನೋದಯ ಸಂಸ್ಥೆಯ, ನೊಂದಣಿಯಾದ ಜೈವಿಕ ರೈತ ಮಹಾಕೂಟದ ನಿಬಂಧನೆಗಳ ಮತ್ತು ಉಪನಿಯಮಗಳ ಪ್ರತಿ ಬಿಡುಗಡೆ.
- ಜನೋದಯ ಸಂಸ್ಥೆಯ ಸಾವಯವ ಕೃಷಿ ಯೋಜನೆಯಲ್ಲಿ ಸಹಭಾಗಿಗಳಾದ, ೫ ರಾಜ್ಯ ಮಟ್ಟದ ಸ್ವಯಂ ಸೇವಾ ಸಂಸ್ಥೆಗಳ ಪುನರಾವರ್ತನೆ ಸಭೆ.
- ಸಾವಯವ ಉತ್ಪನ್ನಗಳ ಬಳಕೆದಾರರಿಗೆ, ಸಾವಯವ ಕೃಷಿ ರೈತರ ತೋಟಗಳಿಗೆ ಭೇಟಿ,
- ಸಾವಯವ ಕೃಷಿ ರೈತರ ಕೂಟಗಳಿಂದ, ೨ ಸಣ್ಣ ಉದ್ಯಮಗಳ ರಚನೆ ಹಾಗೂ ಅಧಿಕ ಸ್ವಾವಲಂಬನೆಗೆ ಸಹಕಾರ.

ಸಾವಯವ ಕೃಷಿಗೆ ಸಂಬಂಧಿಸಿದ ಸರ್ಕಾರದ ಯೋಜನೆಗಳು :-

೧. ಕರ್ನಾಟಕ ಸರ್ಕಾರದ ಯೋಜನೆಗಳು:-

• ಸಾವಯವ ಗ್ರಾಮ ಯೋಜನೆ:-

ಕರ್ನಾಟಕ ಸರ್ಕಾರ, ಸಾವಯವ ಕೃಷಿಯನ್ನು ಅಭಿವೃದ್ಧಿಪಡಿಸುವ ಉದ್ದೇಶದಿಂದ ೨೦೦೪ ರಲ್ಲಿ ಈ ಯೋಜನೆಯನ್ನು ಕರ್ನಾಟಕದ ಜಿಲ್ಲಾ ಮಟ್ಟದಲ್ಲಿ ಪ್ರಥಮ ಬಾರಿಗೆ ಜಾರಿಗೆ ತರಲಾಯಿತು. ನಂತರ ಈ ಯೋಜನೆಯನ್ನು ತಾಲ್ಲೂಕು ಮಟ್ಟದಲ್ಲಿ ಅಳವಡಿಸಲಾಯಿತು.

• ಸಾವಯವ ಕೃಷಿ ಮಿಷನ್ :-

ಸಾವಯವ ಕೃಷಿಯನ್ನು ಹೆಚ್ಚಿನದಾಗಿ ಅಭಿವೃದ್ಧಿ ಪಡಿಸುವ ಉದ್ದೇಶದಿಂದ ಪ್ರತಿ ತಾಲ್ಲೂಕು ಮತ್ತು ಹೋಬಳಿ ಮಟ್ಟದಲ್ಲಿ ಈ ಯೋಜನೆಯನ್ನು ಪ್ರಾರಂಭಿಸಲಾಯಿತು. ಈ ಯೋಜನೆಯ ಬಗ್ಗೆ ಹೆಚ್ಚಿನ ಮಾಹಿತಿಗಾಗಿ ರೈತರು ಅಥವಾ ತಾಲ್ಲೂಕು ಸಹಾಯಕ ಕೃಷಿ ನಿರ್ದೇಶಕರುಗಳನ್ನು ಭೇಟಿಮಾಡಬಹುದು. ಇನ್ನೂ ಕೃಷಿಗೆ ಸಂಬಂಧಿಸಿದ ಅನೇಕ ಯೋಜನೆಗಳು ಕಾರ್ಯರೂಪದಲ್ಲಿವೆ, ಈ ಯೋಜನೆಗಳ ಮಾಹಿತಿಗಾಗಿ ಹೋಬಳಿ ಮಟ್ಟದ ರೈತ ಸಂಪರ್ಕ ಕೇಂದ್ರಗಳನ್ನು ಸಂಪರ್ಕಿಸಬಹುದು.

೨, ಭಾರತ ಸರ್ಕಾರದ ಯೋಜನೆಯಲ್ಲಿ ಅಳವಡಿಸಬಹುದಾದ ಕೃಷಿ ಯೋಜನೆಗಳು :-

ಖಅಔಃ - ಫ್ರಾದೇಶಃ ಸಾವಯವ ಕೃಷಃ ಕೇಂದ್ರ :-

ಕೇಂದ್ರ ಸರ್ಕಾರದ ಃ ಯೋಜನೆಯಲ್ಲಿ, ಪ್ರತಿ ಜಿಲ್ಲಾ ಮಟ್ಟದಲ್ಲಿ ೧೦೦೦ ಁಕರೆ ಪ್ರದೇಶವನ್ನು ಸಾವಯವ ಕೃಷಿಗೆ ಪರಿವರ್ತಿಸುವ ಕಾರ್ಯಕ್ರಮವನ್ನು ಅನುಷ್ಠಾನಕ್ಕೆ ತರಲಾಯಿತು. ಃ ಯೋಜನೆಯಲ್ಲಿರುವ ಕಾರ್ಯಕ್ರಮಗಳು, ಸಾವಯವ ರೈತರ ವೈಯಕ್ತಿಕ ಚಟುವಟಿಕೆಗಳಿಗೆ ಅನುಗುಣವಾದ ಮತ್ತು ರಿಯಾಯಿತಿ ದರಗಳಲ್ಲಿ ಅಳವಡಿಸಬಹುದಾದ ಕೃಷಿ ಚಟುವಟಿಕೆಗಳನ್ನು ಕಾರ್ಯರೂಪಕ್ಕೆ ತರಲಾಗಿದೆ, ಹಾಗೂ ಸಾವಯವ ಕೃಷಿಯ ಅನೇಕ ಸಂಶೋಧನಾ ಯೋಜನೆಗಳನ್ನು ಜಾರಿಗೆ ತರಲಾಗಿದೆ.

ಓಲಾಃ - ನ್ಯಾಷನಲ್ ಹರ್ಟಿಕ್ಯೂಲ್ ಮಿಷನ್ :-

ಃ ಯೋಜನೆಯಲ್ಲಿ ಪ್ರತಿಯೊಂದು ತಾಲ್ಲೂಕುಮಟ್ಟದಲ್ಲಿ ೨೫೦ ಁಕರೆ ಪ್ರದೇಶದಲ್ಲಿ, ತೋಟಗಾರಿಕೆ ಬೆಳೆಗಳನ್ನು ಸಾವಯವ ಕೃಷಿಗೆ ಪರಿವರ್ತಿಸುವ ಯೋಜನೆ ಅನುಷ್ಠಾನದಲ್ಲಿದೆ. ಃ ಯೋಜನೆಯಲ್ಲಿ ಸಾವಯವ ಕೃಷಿ ಬೆಳೆಗಳನ್ನು ಅಳವಡಿಸುವಿಕೆಗೆ ಸಂಬಂಧಿಸಿದ ತರಬೇತಿಗಳನ್ನು ನೀಡಲು ಅವಕಾಶವಿರುತ್ತದೆ. ಸಾವಯವ ರೈತರಿಗೆ ರಿಯಾಯಿತಿ ದರದಲ್ಲಿ ಸಾವಯವ ಗೊಬ್ಬರ, ಬೇವಿನ ಹಿಂಡಿ ಇತ್ಯಾದಿಗಳನ್ನು . ವಿತರಿಸಲಾಗುತ್ತದೆ.



NABARD:- ರಾಷ್ಟ್ರೀಯ ಕೃಷಿ ಮತ್ತು ಗ್ರಾಮೀಣ ಅಭಿವೃದ್ಧಿ ಬ್ಯಾಂಕ್:-

ಃ ಯೋಜನೆಯಡಿಯಲ್ಲಿ ಜನೋದಯ ಸಂಸ್ಥೆಯ ಮುಖಾಂತರ ರಚಿಸಿದ ರೈತರ ಕೂಟಗಳನ್ನು ನಬಾರ್ಡ್ ಸಂಸ್ಥೆಯಲ್ಲಿ ನೋಂದಾಯಿಸಿಕೊಂಡು, ಗ್ರಾಮೀಣ ಜನರಿಗೆ ಅಧುನಿಕ ಕೃಷಿ ತಂತ್ರಜ್ಞಾನ; ಫಿಸ್ಟರಣೆ; ರೈತರ ಆದಾಯ ವರ್ಧನೆಗಳಿಗೆ ಒಗ್ಗಟ್ಟಿನ ಪ್ರಯತ್ನ; ಬ್ಯಾಂಕಿನ ಠೇವಣಿ ಹಾಗೂ ಸಾಲದ ಯೋಜನೆಗಳಿಗೆ, ಸಂಬಂಧಿಸಿದಂತೆ ತರಬೇತಿಗಳನ್ನು ನೀಡುವುದು. ನಬಾರ್ಡ್ ಸಂಸ್ಥೆಯಲ್ಲಿರುವ ಕೃಷಿ ಯೋಜನೆಗಳಿಗೆ ಸಿಗುವ ಅನುದಾನಗಳನ್ನು ರೈತರ ಕೂಟಗಳಿಗೆ ಒದಗಿಸುವುದು.

ಸಾವಯವ ಕೃಷಿಯಲ್ಲಿ ಅಂತರಾಷ್ಟ್ರೀಯ ಮಟ್ಟದ ಸಂಘರ್ಷ

ಅಂತರಾಷ್ಟ್ರೀಯ ಮಟ್ಟದಲ್ಲಿ, ಸಾವಯವ ಕೃಷಿ ಉತ್ತೇಜನಕ್ಕೆ ಹಾಗೂ ಸಹಭಾಗಿಗಳಾಗಿರುವ ಸಂಘ ಸಂಸ್ಥೆಗಳು ಕೆಲವು ಮಾಪನಗಳನ್ನು ಮತ್ತು ನಿಯಮಗಳನ್ನು ಪಾಲಿಸಬೇಕಾಗುತ್ತದೆ. ಃ ಅಂತರಾಷ್ಟ್ರೀಯ ಸಾವಯವ ಕೃಷಿ ಒಕ್ಕೂಟವನ್ನು IFOAM (International Federation of Organic Agriculture Movement) ಎಂದು ಕರೆಯಲಾಗುತ್ತದೆ. ಇದು ಅಂತರಾಷ್ಟ್ರೀಯ ಮಟ್ಟದಲ್ಲಿ ನೋಂದಣಿಯಾದ ಒಕ್ಕೂಟ.

ಈ ಅಂತರಾಷ್ಟ್ರೀಯ ಒಕ್ಕೂಟವು, ರೈತರು ಸಾವಯವ ಕೃಷಿಯಲ್ಲಿ ಅನುಸರಿಸಬೇಕಾದಂತಹ ವಿಧಾನಗಳನ್ನು ಹಾಗೂ ನಿಯಮಗಳನ್ನು ರೂಪಿಸಿದೆ. ಅವಶ್ಯಕತೆಯಿರುವಲ್ಲಿ ಕೆಲವು ಪರಿಮಿತಿಗಳನ್ನು ಸಹ ರೂಪಿಸಿದೆ. ನಮ್ಮ ದೇಶದ ಸಾವಯವ ಕೃಷಿ ನಿಬಂಧನೆ ಮತ್ತು ನಿಯಮಗಳು, ಈ ಅಂತರಾಷ್ಟ್ರೀಯ ಮಟ್ಟದ ಒಕ್ಕೂಟದಿಂದ ಆಳವಡಿಸಲಾಗಿವೆ ಹಾಗೂ ನಮ್ಮ ದೇಶದ ಕಾನೂನು ಪದ್ಧತಿಗಳಿಗೆ ಅನುಗುಣವಾಗಿವೆ.

ಕೃಷಿಕರಿಗೆ ತಾವು ಬೆಳೆಸುವ ಹಾಗೂ ಬಳಕೆದಾರರಿಗೆ ತಾವು ಕೊಳ್ಳುವ ಅಥವಾ ಅರಿಯದ ಹಾಗೂ ಸುರಕ್ಷಿತವಾದದ್ದು ಎಂದು ತಿಳಿಯಲು, ಹಾಗೂ ಬೆಳೆದ ಅಥವಾ ಭೂಮಿ ಮತ್ತು ಪರಿಸರಕ್ಕೆ ಯಾವುದೇ ಹಾನಿ ಉಂಟುಮಾಡಿದರೆ ಎಂಬುದನ್ನು ತಿಳಿಯಲು, ಈ ಅಂತರಾಷ್ಟ್ರೀಯ ಮಾಪನಗಳು ಬಹುಮುಖ್ಯ.

ಈ ಅಂತರಾಷ್ಟ್ರೀಯ ಮಾಪನಗಳು ವೈವಿಧ್ಯಮಯ. ಕೃಷಿ ಪದ್ಧತಿಯನ್ನು ಹೊಂದಿರುವ ಇತರ ರಾಷ್ಟ್ರಗಳೂ ತನ್ನದೇ ಆದ ಮಾಪನಗಳನ್ನು ರೂಪಿಸಿಕೊಳ್ಳಲು, ಈ ಅಂತರಾಷ್ಟ್ರೀಯ ಒಕ್ಕೂಟ ಸಹಾಯವಾಗುತ್ತದೆ. ಪ್ರತಿಯೊಂದು ರಾಷ್ಟ್ರವೂ ಸಹ, ಇಂದು ತನ್ನದೇ ಆದ ಸಾವಯವ ಕೃಷಿ ಪದ್ಧತಿಯ ಮಾಪನಗಳನ್ನು ಮತ್ತು ಮಾನದಂಡಗಳನ್ನು ಹೊಂದಿದೆ. ಆ ಮಾನದಂಡಗಳನ್ನು ಪಾಲಿಸಿ, ಕೃಷಿ ಉತ್ಪನ್ನಗಳನ್ನು ಉತ್ಪಾದಿಸಿದಂತಹ ರೈತರಿಗೆ “ಸಾವಯವ ಕೃಷಿಕ” ಎಂದು ಪ್ರಮಾಣ ಪತ್ರ ನೀಡಿ, ಅದಕ್ಕನುಸಾರವಾಗಿ, ತನ್ನ ಉತ್ಪನ್ನಗಳಿಗೆ ಮಾರುಕಟ್ಟೆ ದೊರಕಿಸಿಕೊಳ್ಳಲು ಉತ್ತೇಜನ ನೀಡುತ್ತದೆ.

ಸಾವಯವ ಕೃಷಿಯ ಅಂತರಾಷ್ಟ್ರೀಯ ಮಾಪನಗಳು:-

ಸಾವಯವ ಕೃಷಿಯ ಮುಖ್ಯ ತತ್ವಗಳನ್ನು ಈ ರೀತಿ ಪಟ್ಟಿ ಮಾಡಲಾಗಿದೆ. ಅಂತರಾಷ್ಟ್ರೀಯ ಸಾವಯವ ಒಕ್ಕೂಟವು ೧೯೯೨ ರಲ್ಲಿ (ಖುಜಿಯೆ) ಈ ತತ್ವಗಳನ್ನು ಜಾರಿಗೆ ತಂದಿದೆ.

- ಹೆಚ್ಚು ಪರಿಷ್ಕರಣೆಗಳನ್ನು ಅಥವಾ ಸಾಕಷ್ಟು ಪ್ರಮಾಣದಲ್ಲಿ ಉತ್ಪಾದಿಸುವುದು.
- ಪರಿಸರಕ್ಕೆ ಯಾವುದೇ ಹಾನಿ ಮಾಡದೆ, ಅದರ ಜೊತೆ ಜೊತೆಯಲ್ಲಿಯೇ ಭೂಮಿಯಲ್ಲಿ ರಚನಾತ್ಮಕ ಹಾಗೂ ಜೀವಬೈತನ್ಯ ಪ್ರಕ್ರಿಯೆಗಳನ್ನು ಉತ್ತೇಜಿಸುವುದು.
- ಕೃಷಿ ಮಾಡುವ ಪ್ರದೇಶದಲ್ಲಿ ಜೈವಿಕ ಕ್ರಿಯೆಗಳು, ಹೆಚ್ಚು ಅಭಿವೃದ್ಧಿಮಯ ಸೂಕ್ಷ್ಮಾಣು ಜೀವಿಗಳು ಹಾಗೂ ಇತರ ಪ್ರಾಣಿ ವರ್ಗ, ಸಸ್ಯವರ್ಗ ಸಮೃದ್ಧಿ ಹೊಂದುವಂತೆ ನೋಡಿಕೊಳ್ಳುವುದು.
- ಭೂ ಫಲವತ್ತತೆಯನ್ನು ಹೆಚ್ಚಿಸುತ್ತಾ ಹೋಗುವುದು ಹಾಗೂ ಮಣ್ಣಿನಲ್ಲಿ ಫಲವತ್ತತೆಯು ದೀರ್ಘಕಾಲ ಉಳಿಯುವಂತೆ ನಿರ್ವಹಣೆ ಮಾಡುವುದು.
- ಸ್ಥಳೀಯವಾಗಿಯೇ ದೊರೆಯುವಂತಹ, ನವೀಕರಿಸಲು ಸಾಧ್ಯವಿರುವಂತಹ ಸಂಪನ್ಮೂಲಗಳನ್ನು ಎಷ್ಟು ಸಾಧ್ಯವೋ ಅಷ್ಟು ಉಪಯೋಗಿಸಿಕೊಳ್ಳುವುದು.
- ಸಾವಯವ ಕೃಷಿಯಲ್ಲಿ ಬೆಳೆ ಬೆಳೆಯಲು ಅಗತ್ಯವಿರುವಂತಹ ಯಾವ ಉತ್ಪನ್ನಗಳನ್ನೂ ಹೊರಗಡೆಯಿಂದ ಕೊಂಡುಕೊಳ್ಳದೆ, ಎಲ್ಲಾ ಅಗತ್ಯಗಳನ್ನು ತನ್ನ ಹೊಲದಿಂದಲೇ ಪೂರೈಸಿಕೊಳ್ಳುವುದು.
ಉದಾ: ಕೃಷಿ ತ್ಯಾಜ್ಯಗಳಿಂದ ಕಾರ್ಬೋಹೈಡ್ರೇಟ್‌ಗಳನ್ನು ತಯಾರಿಸಿ, ಎರೆಯಲುಗೊಬ್ಬರ ತಯಾರಿಕೆ ಇತ್ಯಾದಿ.
- ಕೃಷಿಕನ ಜೊತೆ ಜೊತೆಯಲ್ಲಿಯೇ ಬದುಕುವ, ಅವನ ಕೃಷಿ ಬದುಕಿಗೆ ಅನುಕೂಲವಾಗಿರುವ ದನ-ಕರು, ಅಡು-ಕುರಿ, ಕೋಳಿ ಇತರ ಪಶು-ಪಕ್ಷಿಗಳನ್ನು, ಅವುಗಳ ನೈಸರ್ಗಿಕ ಚಟುವಟಿಕೆಗಳಿಗೆ ವಿರುದ್ಧವಾಗಿ ನಿಬಂಧನೆಯನ್ನು ಹೇರದಿರುವುದು.
- ಮಾಲಿನ್ಯಕಾರಕ ಚಟುವಟಿಕೆಗಳನ್ನು ಅಡಚಿಸಿ ನಿರೂಪಿಸುವುದು. ಇಲ್ಲದಿದ್ದಲ್ಲಿ ಅದು ಕೃಷಿಯ ಮೇಲೆ ದುಷ್ಪರಿಣಾಮವನ್ನು ಬೀರುತ್ತದೆ.
ಉದಾ:-ಅತಿಯಾದ ರಸಗೊಬ್ಬರ ಹಾಗೂ ಕೀಟ ನಾಶಕದ ಬಳಕೆ.
- ಕೃಷಿಯಲ್ಲಿ ಜೈವಿಕ ವೈವಿಧ್ಯತೆಯನ್ನು ಉತ್ತೇಜಿಸುವುದು ಹಾಗೂ ಕೃಷಿ ಪ್ರದೇಶದ ಸುತ್ತಲೂ ಗಿಡ, ಮರ, ಪ್ರಾಣಿ ಪಕ್ಷಿಗಳು ಹುಲುಸಾಗಿ ಸಮೃದ್ಧಿ ಹೊಂದುವಂತೆ ನೋಡಿಕೊಳ್ಳುವುದು.

- ಸಾವಯವ ಉತ್ಪನ್ನಗಳ ಉತ್ಪಾದಕರನ್ನು ಅಂತರರಾಷ್ಟ್ರೀಯ ಮಾನವ ಹಕ್ಕುಗಳ ನಿಯಮದ ಪ್ರಕಾರ ಬದುಕಲು ಉತ್ತೇಜಿಸಬೇಕು. ಅವರ ಸಾಮಾನ್ಯ ಅವಶ್ಯಕತೆಗಳನ್ನು ಸುಲಭವಾಗಿ ಈಡೇರಿಸಿಕೊಳ್ಳಲು ಸಾಧ್ಯವಾಗುವಂತಿರಬೇಕು. ಅವರಲ್ಲಿ ತಮ್ಮ ಕೆಲಸದ ಬಗ್ಗೆ ಆತ್ಮತ್ವಪ್ರಿಯ ಹಾಗೂ ಕೆಲಸ ನಿರ್ವಹಿಸುವ ಪ್ರದೇಶದಲ್ಲಿ ಉತ್ತಮ ವಾತಾವರಣ ನಿರ್ಮಿಸಬೇಕು.
- ಕೃಷಿಯಲ್ಲಿ ಸಂಪೂರ್ಣವಾಗಿ ಸಾವಯವ ಪದ್ಧತಿಯ ಅಳವಡಿಕೆಯಿಂದ ನೈಸರ್ಗಿಕ ಕ್ರಿಯೆಗಳು ಉತ್ತಮಗೊಳ್ಳುವಂತೆ ಹಾಗೂ ಉತ್ತಮ ಪರಿಸರ, ಸದೃಢ, ಅರೋಗ್ಯವಂತ ಜನಾಂಗವನ್ನು ನಿರ್ಮಿಸುವುದು.

AOCA (Apof Organic Certificate Agency) :-

ಜನೋದಯ ಸಂಸ್ಥೆಯ ಆಶ್ರಯದಲ್ಲಿ, ರಜೀಲಿಂ ಸಂಸ್ಥೆಯು ೨೦೦೫ ರಲ್ಲಿ ಸ್ವಯಂ ಸೇವಾ ಸಂಸ್ಥೆಯಾಗಿ ನೋಂದಾಯಿಸಲ್ಪಟ್ಟು, ನಂತರ ೨೦೦೭ ರಲ್ಲಿ ಸಾವಯವ ಕೃಷಿ ದೃಢೀಕರಣ ಸಂಸ್ಥೆಯಾಗಿ, ರಾಜ್ಯದ ಎಂಬ ರಾಷ್ಟ್ರೀಯ ಮಟ್ಟದ ದೃಢೀಕರಣ ಸಂಸ್ಥೆಯಿಂದ ಅಧಿಕೃತವಾಗಿ ಅನುಮತಿ ಪಡೆದು ನಂತರ ತನ್ನ ಕಾರ್ಯಕ್ರಮವನ್ನು ಆರಂಭಿಸಿತು. ತದನಂತರ ರಜೀಲಿಂ ಸಂಸ್ಥೆಯು ರಾಷ್ಟ್ರೀಯ ಮಟ್ಟದಲ್ಲಿರುವ ಸಾವಯವ ಕೃಷಿ ರೈತರ ಉತ್ಪನ್ನಗಳನ್ನು ಸರ್ಕಾರದ ಅನುದಾನದಲ್ಲಿ ಹಾಗೂ ವೈಯಕ್ತಿಕವಾಗಿ ರೈತರ ಉತ್ಪನ್ನಗಳನ್ನು ದೃಢೀಕರಣಕ್ಕೆ ಪರಿಶೀಲಿಸಿ, ಪ್ರಮಾಣಪತ್ರಗಳನ್ನು ಬಿಡುಗಡೆ ಮಾಡುವ ಯೋಜನೆಯನ್ನು ತೆಗೆದುಕೊಂಡು, ಇಂದಿಗೆ ಒಂದು ಪರಿಚಿತವಾದ ದೃಢೀಕರಣ ಸಂಸ್ಥೆಯಾಗಿ ಬೆಳೆದು ಕೊಂಡಿದೆ.

ಜನೋದಯ ಸಂಸ್ಥೆಯ ಕಛೇರಿಯಲ್ಲಿ ರಜೀಲಿಂ ಸಂಸ್ಥೆಯು ತನ್ನ ಕಾರ್ಯಾಚರಣೆಗಳನ್ನು ನಡೆಸುತ್ತಾ, ನಂತರದ ದಿನಗಳಲ್ಲಿ ಜನೋದಯ ಸಂಸ್ಥೆಯು, ಕರ್ನಾಟಕ ಸರ್ಕಾರದ ಸಹಯೋಗದಲ್ಲಿ ಅಳವಡಿಸಿದ ಸಾವಯವ ಗ್ರಾಮ ಯೋಜನೆಯ ಒಟ್ಟು ೮೮ ಜನ ಸಾವಯವ ರೈತರು(ತಮ್ಮ ಉತ್ಪನ್ನಗಳಿಗೆ) ಮೊದಲನೇ ಮತ್ತು ಎರಡನೇ ವರ್ಷದ ದೃಢೀಕರಣವನ್ನು ರಜೀಲಿಂದಿಂದ ಪಡೆದು, ಜನೋದಯದ ಮಾರ್ಗದರ್ಶನದಲ್ಲಿ ಸಾವಯವ ಕೃಷಿಕರಾಗಿ ಪರಿವರ್ತನೆಗೊಂಡಿದ್ದಾರೆ.



Certificate

Certificate Number 094/KA/BR/G/2009-10 (02)

**Siri Samrudhi Savayava Krishikara
Sangha, Doddakurubarahalli**
C/o Janodaya Trust, P. O. Box 5423,
GPO, Bangalore - 560 001, Karnataka



Accreditation No. under NPOP
NPOP/NAB/0012

This is to certify that the products and areas of
the mentioned organisation inspected by
*ApoF Organic Certification Agency (AOCA),
Bangalore* are in accordance with requirements of

India's National Programme for Organic Production standards

(considered equivalent to
**Council Regulation (EC) No. 834/2007 and
Swiss Organic Farming Ordinance
for plant products originating in India**)

For the following process,
Organic Production Methods
this **Organic Grower Group Certificate**
is issued.

This certificate is valid from
13/01/10 until 12/01/11

This certificate is valid for the products-
**Finger Millet, Banana, Redgram, Arecanut,
Sapota, Paddy, Methi, Daniya, Beans and
Potato** and **57.3 ha** area that are specified in the
annexe and the approved growers' list.

The validity of this certificate solely depends on the
continued compliance with the required standards
and is subject to annual surveillance inspections.

Place & Date of issue
Bangalore, 21.04.2010

K. T Suresh
Chief Coordinator
ApoF Organic Certification Agency
#126, 1st Floor, Govindappa Road,
Off D. V. G. Road, Gandhi Bazar
Bangalore - 560 004, India
Email: aocabangalore@yahoo.co.in
Web: www.aoca.in



ಸಾವಯವ ಕೃಷಿ ದೃಢೀಕರಣವನ್ನು ಎರಡು ವಿಧಗಳಲ್ಲಿ ಪರಿಗಣಿಸಬಹುದು:-

೧, ಪಿ.ಜಿ.ಎಸ್.(ಸಹಭಾಗಿತ್ವ ದೃಢೀಕರಣ ಪದ್ಧತಿ)

ಪಾಲುದಾರಿಕೆ ದೃಢೀಕರಣ ವ್ಯವಸ್ಥೆಗಳಲ್ಲಿ ರೈತರು ಅಳವಡಿಸಿದ ಅದರ್ಶಗಳ ಮೇರೆಗೆ, ಮತ್ತು ಮೂಲಭೂತವಾಗಿ ಪರಿಸರ ಪೂರಕವಾದ ಕೃಷಿಯನ್ನು ಅವಲಂಬಿಸಿರಬೇಕು. ಈ ವ್ಯವಸ್ಥೆಯಲ್ಲಿ ರೈತರು ರಾಸಾಯನಿಕ ಗೊಬ್ಬರಗಳು, ಕ್ರಿಮಿನಾಶಕಗಳು ಅಥವಾ ಉಜ್ಜಿ ಬೀಜಗಳನ್ನು ಬಳಸದೆ ಇರುವ ಮಾರ್ಗದ ಕೃಷಿಯನ್ನು ಪಾಲಿಸಬೇಕು. ಈ ದೃಢೀಕರಣದ ಮುಖಾಂತರ ಸಾವಯವ ರೈತರು ದೀರ್ಘಕಾಲದ ಅಧಿಕ ರಕ್ಷಣೆ, ಪರಿಸರದ ಸಂರಕ್ಷಣೆ ಮತ್ತು ಸಾಮಾಜಿಕ ನ್ಯಾಯಗಳ ವ್ಯವಸ್ಥೆ ಮುಂದುವರಿಯಲು ಸಾಧ್ಯವಾಗುತ್ತದೆ.

ಸಹಭಾಗಿತ್ವ ದೃಢೀಕರಣ ಪದ್ಧತಿಯ ಮುಖ್ಯ ತತ್ವಗಳೆಂದರೆ:-

- ಸಮಾನದೃಷ್ಟಿ ಪಾಲುದಾರಿಕೆ
- ಪಾರದರ್ಶಕತೆ
- ನಂಬಿಕೆ ಮತ್ತು ಪ್ರಾಮಾಣಿಕತೆ ಆಧಾರದ ಮಾರ್ಗ
- ಮತ್ತು ಕಲಿಕೆಪದ್ಧತಿಗಳು

ಸಹಭಾಗಿತ್ವ ದೃಢೀಕರಣ ಪದ್ಧತಿಯ ಮುಖ್ಯ ಲಕ್ಷಣಗಳು:-

- ಕಟ್ಟಳೆಗಳು
- ತಳಮಟ್ಟದ ಸಂಸ್ಥೆಗಳು
- ಸಿದ್ಧಪಡಿಸಿದ ಕಾಗದ ಪತ್ರಗಳ /ದಾಖಲೆಗಳ ಆಡಳಿತ ವ್ಯವಸ್ಥೆ ಮತ್ತು ನಡವಳಿಗಳು
- ರೈತರನ್ನು ಬೆಂಬಲಿಸುವ ವಿಧಾನಗಳು

ಸಟೀಫಿಕೇಟ್ ನೀಡಿ ವ್ಯವಸ್ಥೆಯನ್ನು ಮೀರಿ :-

ಪಾಲುದಾರಿಕೆ ಗ್ಯಾರಂಟಿ ವ್ಯವಸ್ಥೆಗಳು ಸಾರ್ವಜನಿಕವಾಗಿ ಲಭ್ಯವಿರುವ ಮತ್ತು ಮಾನ್ಯತೆ ಪಡೆದ ಮಾನದಂಡಗಳನ್ನು ಅಧರಿಸಿ ನಿರೂಪಿತವಾಗಿವೆ ಮತ್ತು ಸಾಮಾಜಿಕ ನ್ಯಾಯದ ಕಟ್ಟಳೆಗಳನ್ನು ಒಳಗೊಂಡಿರುತ್ತವೆ. ರೈತರು ನಿರಂತರವಾಗಿ ಮಾನದಂಡಗಳನ್ನು ಪಾಲಿಸುತ್ತಾ ಇದ್ದಾರೆಯೇ ಎಂಬುದನ್ನು ಪರಿಶೀಲಿಸುತ್ತ ಇರಲು ವ್ಯವಸ್ಥಿತವಾದ ಕಾರ್ಯವಿಧಾನಗಳನ್ನು ರೂಪಿಸಲಾಗಿದೆ, ಸಾವಯವ ಕೃಷಿ ಉತ್ಪಾದನೆಯಲ್ಲಿ ತೊಡಗಿರುವ ಗುಂಪುಗಳು ಒಗ್ಗೂಡಿ ಕೆಲಸಮಾಡುವಂತೆ ಮತ್ತು ಅವರ ಕೃಷಿ ಪದ್ಧತಿಗಳು ಪರಸ್ಪರ ಅನುಭವ ಮತ್ತು ಜ್ಞಾನಗಳ ವಿನಿಮಯದ ಮೇಲೆ ಸುಧಾರಿತಗೊಳ್ಳುವಂತೆ ಮಾಡುತ್ತಾ, ಕೃಷಿಕರನ್ನು ಪಾಲುದಾರಿಕೆ ಗ್ಯಾರಂಟಿ ವ್ಯವಸ್ಥೆ ಪ್ರೋತ್ಸಾಹಿಸುತ್ತದೆ ಮತ್ತು ಅವರಿಗೆ ಬೆಂಬಲ ನೀಡುತ್ತದೆ.

ನಂಬಿಕೆ – “ಪ್ರಾಮಾಣಿಕತೆ ಆಧಾರದ ಮಾರ್ಗ “

ಪಿ.ಜಿ.ಎಸ್.ನ್ನು ಸಮರ್ಥಿಸುವವರು ರೈತರನ್ನು ನಂಬಬೇಕು ಮತ್ತು ಸಾವಯವ ಸಟೀಫಿಕೇಟ್ ನೀಡಿ ವ್ಯವಸ್ಥೆಯು ಈ ನಂಬಿಕೆಯ ಪ್ರತೀಕವಾಗಬೇಕು. ವಿವಿಧ ಸಾಮಾಜಿಕ, ಸಾಂಸ್ಕೃತಿಕ ನಿಯಂತ್ರಣ ಮಾರ್ಗಗಳಿಂದ, ಈ ನಂಬಿಕೆಯನ್ನು ತೋರಿಸುವ ಸಮುದಾಯದ ಸಾಮರ್ಥ್ಯವನ್ನು ಬಿಂಬಿಸಬೇಕು, ಜೊತೆಗೆ ಸಾವಯವ ರೈತರ ಸಾವಯವತೆ ಪ್ರಾಮಾಣಿಕತೆಯನ್ನು ಕಾಪಾಡಿಕೊಳ್ಳಲು ಮೇಲ್ವಿಚಾರಣೆಯನ್ನೂ ಒದಗಿಸಬೇಕು, ಆ ರೀತಿ ಸಾಂಸ್ಕೃತಿಕವಾಗಿ ನಿರ್ದಿಷ್ಟವಾದ ವಿವಿಧ ರೀತಿಗಳಿಂದ ಸಾವಯವ ಪ್ರಾಮಾಣಿಕತೆಯನ್ನು ತೋರುವ ಮತ್ತು

ಅಳಿಯುವ ಸಾಧನಗಳನ್ನು ಗುರುತಿಸಲ್ಪಡಬೇಕು ಹಾಗೂ ಪ್ರಸಿದ್ಧಿ ಪಡಿಸಬೇಕು. ಇವೆಲ್ಲಾ ಉಖ ಸರ್ವಿಟಿ ಕೇಟ್ ನೊಡಿರೆ ಕ್ರಿಯೆಯ ಅಱಿಱಾಜ್ಯ ಭಾಗಗರ್ತರಿಱೆ.

ಸಾವಯುಱ ಕೃಷಿ ರೈತರಿಗೆ ಸಂಭಂದಿಸಿದಂತೆ ಸಣ್ಣ ಸಾಲದ ಯೋಜನೆಗಲು ಃ ಕೆಲಕಂದಂತಿಱೆ :-

- ನಬಾರ್ಡನಿಂದ ಸಾಲದಯೋಜನೆಗಲು
- ಸರ್ಕಾರೇತರ ಸಂಸ್ಥೆಗಲ ಸಣ್ಣ ಸಾಲಯೋಜನೆಗಲು (ಕೂಟಗಲ ಢುಖಾಂತರ)
- ಬ್ಯಾರಕ್ ಗಲಿಂದ
- ಸಹಕಾರ ಬ್ಯಾರಕ್ ಗಲಿಂದ (ಸಹಕಾರ ಸಂಘಗಲ ಸದಸ್ಯರಿಗೆ ಢಾತ್ರ)
- ಸ್ಥಳೀಯ ಢಹಿಳಾ ಬ್ಯಾರಕ್ಗಲಿಂದ(ಸ್ವ ಸಹಾಯ ಸಂಘಗಲ ಸದಸ್ಯರಿಗೆ)
- ಗ್ರಾಢೀಣ ಬ್ಯಾರಕ್ಗಲಿಂದ



ಸಂಪರ್ಕಿಸಬೇಕಾದ ಱಿಳಾಸಗಲು

ಸಾವಯುಱ ರೈತರು, ಜನೋದಯ ಸಂಸ್ಥೆಯ ರಾಯರಕ್ರಢದಲ್ಲಿ ಷಾಲೋಕ್ಲು, ಕೂಟಗಲ ರಚನೆ ಢಾಡಲು, ಹಾಗೂ ಒಕ್ಕೂಟಕ್ಕೆ ಸದಸ್ಯರಾಗಲು, ಢಾಹಿತಿಗಾಗಿ ಸಂಪರ್ಕಿಸಬೇಕಾದ ಱಿಳಾಸ :

ಜನೋದಯ ಸಂಸ್ಥೆ
ಁ ಱನೇ ರ್ರಾಸ್ ಳನೇ ಢುಖ್ಯ ರಸ್ತೆ
ಜಯಢಹಲ್ ಬಡಾರಱೆ,
ಬೆಂಗಳೂರು -ೱೃೃೃೃೃೃ
ದೂರಱಾಣೆ : ೃೃೃೃೃೃೃೃೃ,
ಢೊ. ೃೃೃೃೃೃೃೃೃೃೃ

ಸಾವಯುಱ ಕೃಷಿ ರೈತರು, ಜನೋದಯ ಸಂಸ್ಥೆಯ ನಡೆಸುಱ ಷಯಾಯ ಢಾರುಕಟ್ಟೆ ಱ್ಯಱಸ್ಥೆಗೆ ಸದಸ್ಯರಾಗಲು ಹಾಗೂ ಷಾಲೋಕ್ಲು ಸಂಪರ್ಕಿಸಬೇಕಾದ ಱಿಳಾಸ :

ಜನೋದಯ ಸಾವಯುಱ ಕೃಷಿ ರೈತರ ಉತ್ಪನ್ನ ಢಾರಾಟ ಢತ್ತು ಉದ್ಯಢಿಗಲ ಸಂಹಾರ್ದ ಸಹಕಾರಿ
ಒಕ್ಕೂಟ (ರಿ)
ನಂ. ಗಳಗ, ಢುಖ್ಯ ರಸ್ತೆ
ಜೆ.ಸಿ ನಗರ
ಬೆಂಗಳೂರು - ೱೃೃೃೃೃೃ

ಜನೋದಯ ಸಂಸ್ಥೆಯ ಪ್ರಧಾನ ಕಛೇರಿ

